

SECRETARIA DE ESTADO DE SAÚDE DO RIO DE JANEIRO
SUBSECRETARIA DE VIGILÂNCIA EM SAÚDE
SUPERINTENDÊNCIA DE VIGILÂNCIA EPIDEMIOLÓGICA E AMBIENTAL

Informe Epidemiológico 032/2017

Centro de Informações Estratégicas de Vigilância em Saúde/Unidade de Resposta Rápida – CIEVS/URR

MONITORAMENTO DAS EMERGÊNCIAS EM SAÚDE PÚBLICA

FEBRE AMARELA

Maio/2017

MONITORAMENTO DA FEBRE AMARELA SILVESTRE NO ESTADO DO RIO DE JANEIRO

Data da atualização: 08/ 05 /2017

1. MONITORAMENTO DOS CASOS SUSPEITOS NO ERJ

O MS vem monitorando desde dezembro/2016 os casos de Febre Amarela Silvestre notificados em todo o país. Até 04 de maio de 2017, foram notificados ao Ministério da Saúde 3.140 casos suspeitos de febre amarela silvestre, desses, 663 (21,1%) casos permanecem em investigação, 729 (23,2%) casos foram confirmados e 1.748 (55,7%) foram descartados.

Segundo o MS é considerado caso suspeito de Febre Amarela:

“Indivíduos com quadro febril agudo (até 7 dias), de início súbito, acompanhado de icterícia e/ou manifestações hemorrágicas, residente ou procedente de área de risco para febre amarela ou de locais com ocorrência de epizootias em primatas não humanos ou isolamento de vírus em vetores, nos últimos 15 dias, não vacinado contra febre amarela ou com estado vacinal ignorado.”

Segundo estes critérios no período de janeiro a maio de 2017 foram notificados à SES/RJ 71 casos suspeitos de febre amarela silvestre.

Dos 71 casos notificados, 14 foram confirmados, 50 foram descartados e 07 permanecem em investigação. Dos 14 casos confirmados, 08 casos tiveram como Local Provável de Infecção (LPI) o município de Casimiro de Abreu, 01 o município de São Fidelis, 01 o município de Porciúncula, 01 o município de Maricá, e 01 com o LPI ainda em investigação, localizados no estado do RJ, destes 03 evoluíram para óbito (01 Casemiro de Abreu, 01 Porciúncula e 01 Maricá). Os outros dois confirmados tiveram como LPI o estado de MG, e foram identificados nos municípios de Rio de Janeiro e Nova Iguaçu. O descarte dos casos só foi realizado após exame laboratorial específico, com resultado negativo.

Os casos notificados possuem média e mediana de idade 37 e 35 respectivamente, sendo 62% (N=44) do sexo masculino e 38% (N=27) do sexo feminino. Quanto ao estado vacinal 16% (N=11) informaram ter realizado a vacina contra febre amarela, 45% (N=32) relatam não ter realizado a vacina

contra febre amarela, os demais (39%) não possuem o registro desta informação na ficha de notificação.

Tabela 1 – Distribuição de casos de Febre Amarela investigados no ERJ – Janeiro a Maio de 2017.

Município de Residência	casos notif	Status do da notificação		
		Invest	Conf	Desc
Araruama	2			2
Cabo Frio	4			4
Campos dos Goytacazes	7	1		6
Cantagalo	1			1
Conceição de Macabu	1			1
Casimiro de Abreu	17		7	10
Duque de Caxias	1			1
Italva	1			1
Itaperuna	1			1
Macaé	9	1	1***	7
Maricá	1		1	
Niterói	2	2		
Nova Iguaçu	2		1**	1
Nova Friburgo	3			3
Porciúncula	1		1	
Quissamã	1			1
Rio de Janeiro	5	1	1**	3
Rio das Ostras	2			2
São Fidelis	3		1	2
São Francisco do Itabapoana	3	1		2
São Pedro da Aldeia	1		1*	
Silva Jardim	2	1		1
Residentes de outros Estados	1			1
Total	71	07	14	50

Fonte: SVS/SVEA/CIEVS RJ. Dados atualizados em 08/05/2017, sujeitos à alteração.

*Caso com LPI em Casimiro de Abreu.

** Caso com LPI MG.

*** LPI em investigação

Figura 1 – Distribuição dos casos monitorados no ERJ por Semana Epidemiológica (SE).

Figura 1 – Distribuição dos casos monitorados no ERJ por Semana Epidemiológica (SE). Fonte: SVEA/CIEVS RJ, jul/2016-jun/2017

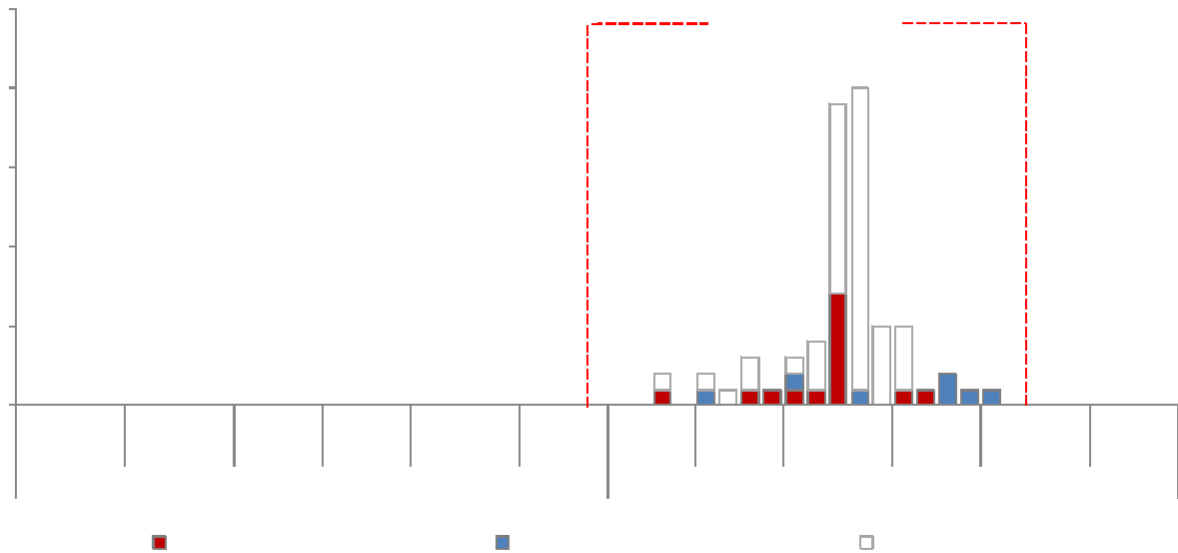

Fonte: SVS/SVEA/CIEVS RJ.

Nota: Não foi possível identificar a SE de 01 caso devido o mesmo não possuir data de início de sinais e sintomas. Dados atualizados em 08/05/2017, sujeitos à alteração.

2. VIGILÂNCIA AMPLIADA DA FEBRE AMARELA NO ERJ

Considerando o contexto apresentado e, visando tornar o sistema de vigilância epidemiológica ainda mais sensível, a Secretaria de Estado de Saúde do Rio de Janeiro orienta os profissionais de saúde do ERJ que considerem para fins de notificação, a seguinte definição de caso suspeito de febre amarela:

2.1) Para área afetada ou ampliada

* Área afetada: constituída por municípios com evidência da circulação do vírus da FA, em casos humanos e/ou PNH.

**Área ampliada: municípios contíguos ou próximos à área afetada.

2.2) Para as demais áreas do estado

Mur

Dos 99 casos suspeitos, 10 (10%) casos permanecem em investigação e 89 (90%) casos foram descartados.

Dentre os casos suspeitos 63% (N=62) são do sexo masculino e 37% (N=37) são do sexo feminino. A média e a mediana de idade foi de 40 e 38, respectivamente, tendo como limite mínimo 02 e o máximo em 78 anos.

Em relação à situação vacinal 26% (N=26) foram vacinados, 24% (N=24) não foram vacinados e 50% (N=49) não possuem o registro desta informação na ficha de notificação.

Tabela 2 – Distribuição dos casos de Febre Amarela em Monitoramento Ampliado no ERJ.

Município de Residência	Total de casos notif.	Status do da notificação	
		Invest	Desc
ANGRA DOS REIS	3	1	2
ARMAÇÃO DOS BÚZIOS	1		1
BARRA DO PIRAÍ	4	1	3
B. JESUS DO ITABAPOANA	3		3
DUQUE DE CAXIAS	3	1	2
GUAPIMIRIM	1		1
IGUABA GRANDE	1		1
ITABORAÍ	3		3
ITAGUAÍ	1		1
ITAPERUNA	7		7
MACUCO	1		1
MARICA	1		1
NITERÓI	7	1	6
NOVA IGUAÇU	2	1	1
PIRAÍ	1		1
PETRÓPOLIS	2		2
PORCIÚNCULA	6		6

RESENDE	1		1
RIO BONITO	1		1
RIO DE JANEIRO	32	2	30
SANTO ANTÔNIO DE PÁDUA	1		1
SÃO GONÇALO	8	2	6
SAPUCAIA	1		1
SAQUAREMA	1		1
TRÊS RIOS	2		2
VALENÇA	2		2
VOLTA REDONDA	2	1	1
RESIDENTES DE OUTROS ESTADOS	1		1
TOTAL	99	10	89

Fonte: SVS/SVEA/CIEVS RJ. Dados atualizados em 08/05/2017, sujeitos à alteração.

3. IMUNIZAÇÃO

A vacinação contra a febre amarela (FA) é recomendada para onde a transmissão da doença é considerada possível, principalmente para indivíduos não vacinados e que se expõem em áreas de mata.

Atualmente, leste de Minas Gerais (MG), Estado do Espírito Santo (ES), oeste da Bahia e noroeste do Rio de Janeiro, além dos municípios no entorno de Casimiro de Abreu, São Sebastião do Alto e Campos dos Goytacazes, considerados com áreas afetadas no Estado do Rio de Janeiro, são locais com recomendação para vacinação.

Tabela 3 – Distribuição de doses de Vacina contra Febre Amarela Distribuídas no ERJ.

Município	Total de doses Distribuídas
Total Metropolitana I	1.600.220
Total Metropolitana II	496.860
Total Baixada Litorânea	523.260
Total Serrana	644.055
Total Centro Sul	211.670

Total Médio Paraíba	222.870
Total Norte	721.195
Total Noroeste	272.765
Total Baía da Ilha Grande	42.730
Estado do Rio de Janeiro	4.735.625

Fonte: SVS/SVEA/CIEVS RJ. Dados atualizados em 03/05/2017, sujeitos à alteração.

Tabela 4 – Total de doses de Vacina contra Febre Amarela aplicadas no ERJ.

Município	Total de doses aplicadas
Total Metropolitana I	962.517
Total Metropolitana II	256.949
Total Baixada Litorânea	336.146
Total Serrana	451.724
Total Centro Sul	109.885
Total Médio Paraíba	88.707
Total Norte	587.632
Total Noroeste	201.316
Total Baía da Ilha Grande	29.750
Estado do Rio de Janeiro	3.024.626

Fonte: SVS/SVEA/CIEVS RJ.

Dados atualizados em 02/05/2017, sujeitos à alteração.

4. MONITORAMENTO EPIZOOTIAS

Considera-se como epizootias segundo o MS “a ocorrência de um determinado evento em um número de animais ao mesmo tempo e na mesma região, podendo levar ou não a morte”.

Cenário Epidemiológico do ERJ:

Municípios com epizootias em investigação: 48

Municípios com Epizootias confirmadas*: 02

*As epizootias foram confirmadas através da técnica laboratorial RT_PCR e Imuno-histoquímica.

Tabela 5 – Distribuição das Epizootias no Estado do Rio de Janeiro – Janeiro a Maio/2017.

Município de Residência	Epizootias Notificadas	Epizootias confirmadas	Nº de animais envolvidos	Resultado RT-PCR dos animais envolvidos	Resultado IHQ dos animais envolvidos
ANGRA DOS REIS	3		5	3(negativos)	
ARARUAMA	1		1		
AREAL	1		2	2(negativos)	
BOM JARDIM	1		1	1(negativo)	
CACHOEIRAS DE MACACU	2		2	2(negativos)	
CAMPOS DOS GOYTACAZES	3	1	12	1(positivo)	1(positivo)
CARMO	2		3		
DUAS BARRAS	2		2		
DUQUE DE CAXIAS	4		5	3(negativos)	
GUAPIMIRIM	2		2	2(negativos)	
ITABORAÍ	2		2	2(negativos)	
ITAGUAÍ	2		2	2(negativos)	
ITAPERUNA	1		1		
LAJE DO MURIAÉ	1		5		

MACAÉ	1		2		
MACUCO	1		1	1(negativo)	
MAGÉ	4		8	3(negativos)	1(negativo)
MANGARATIBA	2		2	1(negativo)	
MARICÁ	5		15	1(negativo)	
NITERÓI	15		26	9(negativos)	1(negativo)
NOVA FRIBURGO	2		2	2(negativos)	
NOVA IGUAÇU	4		4	1(negativo)	
PARACAMBI	2		3	3(negativos)	
PARAIBA DO SUL	1		1	1(negativo)	
PARATI	2		2	1(negativo)	
PATY DO ALFERES	1		1	1(negativo)	
PETRÓPOLIS	10		13	11(negativos)	2(negativos)
PINHEIRAL	1		1	1(negativo)	
PIRAÍ	3		3	1(negativo)	
QUEIMADOS	1		1	1(negativo)	1(negativo)
RIO CLARO	2		2	2(negativos)	1(negativo)
RIO DE JANEIRO (2017)	41		72	38(negativos)	11(negativos) e 1(inconclusivo)
RIO DAS FLORES	1		1		
RIO DAS OSTRAS	1		1		
SANTA MARIA MADALENA	2		2	1(negativo)	1(inconclusivo)
SÃO GONÇALO	3		3	1(negativo)	
SÃO JOÃO DE MERITI	1		1	1(negativo)	
SÃO JOSÉ DE UBA	1		1	1(negativo)	
SÃO JOSÉ DO VALE DO RIO PRETO	1		1		
SÃO SEBASTIÃO DO ALTO	3	1	6	4(positivos)	2(positivos)
SÃO PEDRO DA ALDEIA	1		1	1(negativo)	
SAPUCAIA	1		1		
SAQUAREMA	4		7	2(negativos)	
SILVA JARDIM	2		3	3(negativos)	1(negativo)
VALENÇA	1		1		

VASSOURAS	2		3	1(negativo)	
VOLTA REDONDA	3		3	3(negativos)	
TERESÓPOLIS	2		2	1(negativo)	
TOTAL	154	2	241	115	23

Fonte: SVS/SVEA/CIEVS RJ.

Dados atualizados em 05/05/2017, sujeitos à alteração.

Figura 3 – Mapa com a distribuição de Epizootias no Estado do Rio de Janeiro - Janeiro a Maio/2017.

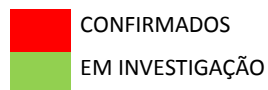

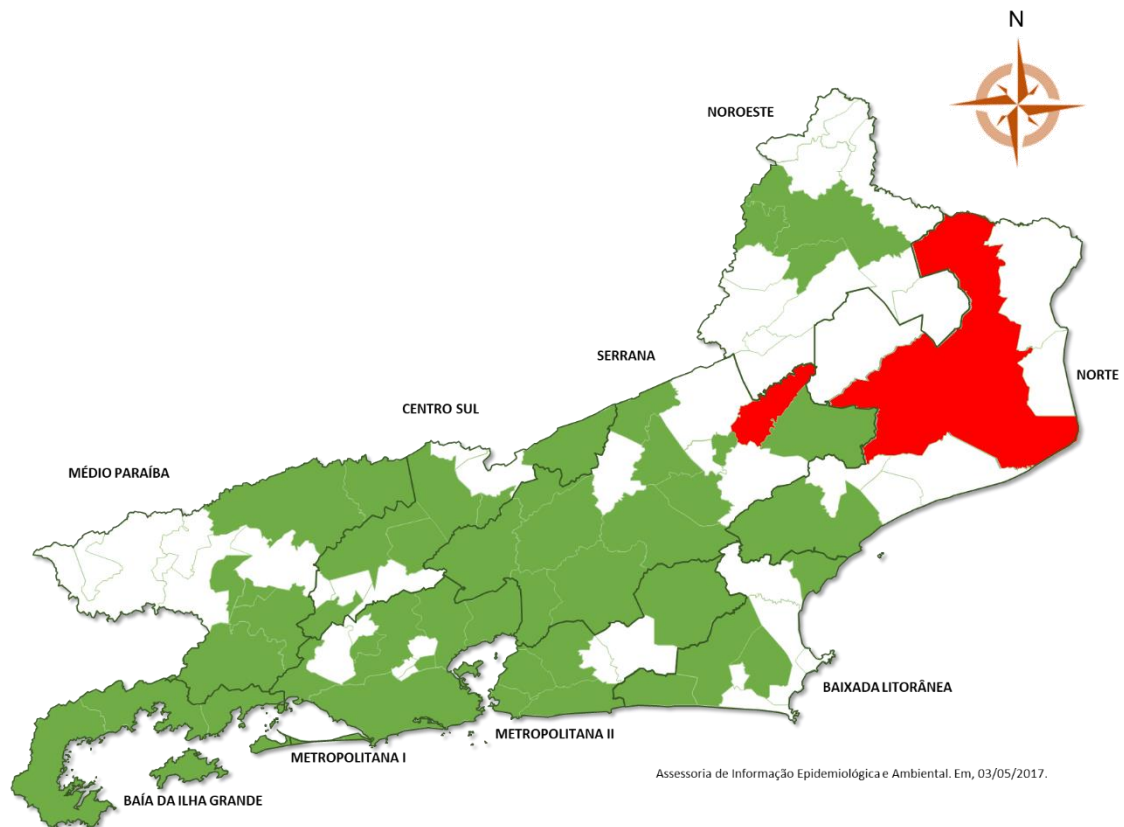

Para mais informações contate o setor responsável.

Centro de Informações Estratégicas de Vigilância em Saúde / Unidade de Resposta Rápida:

End: Rua México, 128 Sala 403 – Castelo – Rio de Janeiro/RJ

Tel.: (21) 2333.3996 / 2333.3852 / 2333.3993

Plantão (24h): 98596-6553

E-mail: notifica@saude.rj.gov.br

Coordenadora: Silvia Cristina de Carvalho Cardoso