

SECRETARIA DE ESTADO DE SAÚDE DO RIO DE JANEIRO
SUBSECRETARIA DE VIGILÂNCIA EM SAÚDE
SUPERINTENDÊNCIA DE VIGILÂNCIA EPIDEMIOLÓGICA E AMBIENTAL

INFORMATIVO CIEVS 039/2016

Centro de Informações Estratégicas de Vigilância em Saúde/Unidade de Resposta Rápida

**MONITORAMENTO DAS EMERGÊNCIAS EM
SAÚDE PÚBLICA**

SINDROME EXANTEMÁTICA EM GESTANTE

**MICROCEFALIAS ASSOCIADAS À INFECÇÃO
CONGÊNITA**

Setembro/2016

1. SÍNDROME EXANTEMÁTICA EM GESTANTES

Até o dia 24/09/2016 foram notificados 10.756 casos de Síndrome Exantemática em Gestante distribuídos entre 83 municípios nas nove regiões do Estado.

Até o dia 17/09/2016 foram liberados 6.021 exames de gestantes com exantema, destes 33,10% (n=1993) apresentaram positividade para Zika Vírus.

O resultado positivo para Zika vírus não configura a existência de microcefalia.

Gráfico 1 – Evolução do número de notificações de Síndrome Exantemática em Gestantes de acordo por Semana de Início do Exantema – Estado do Rio de Janeiro – Set/2015 a 24/09/2016

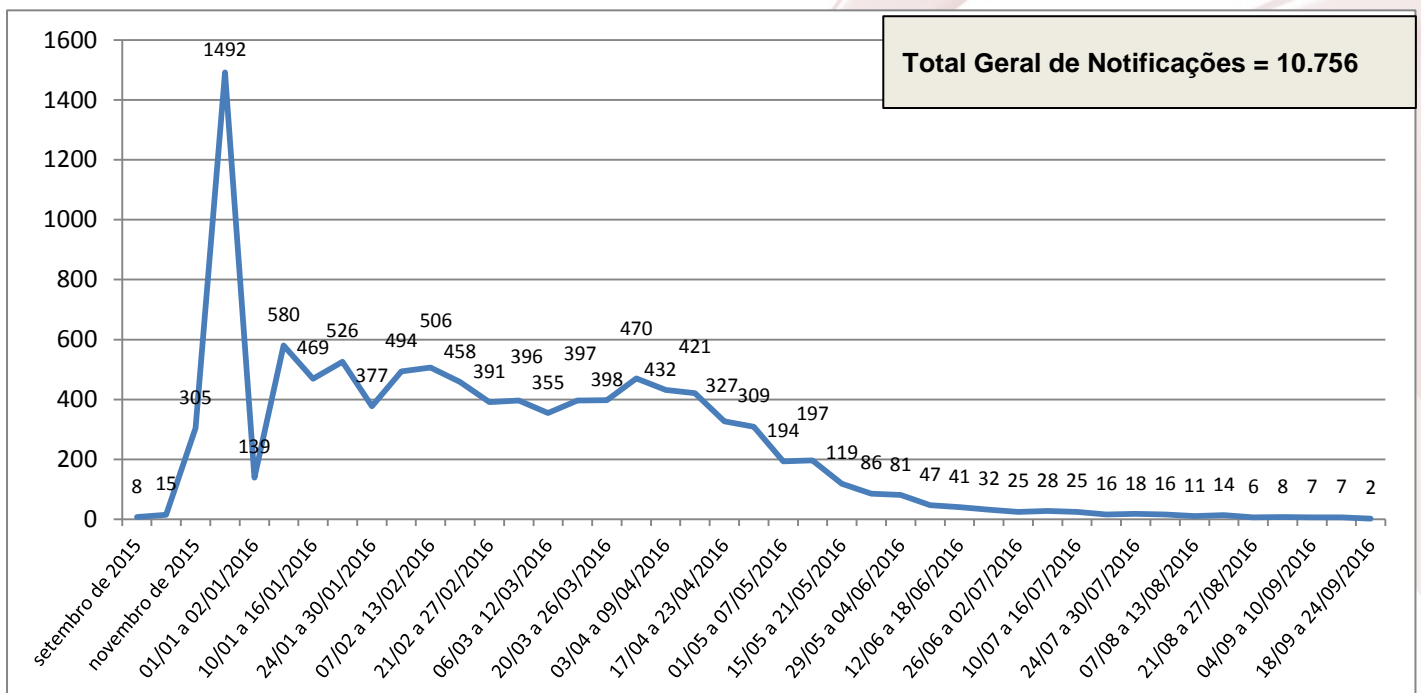

Fonte: FORMSUS / CIEVS / SVS / SES.

Dados atualizados até 24/09/2016 - sujeitos a alterações.

NOTAS: No gráfico foram considerados os dados a partir de setembro de 2015. De janeiro a agosto de 2015 tivemos 36 notificações.

Os dados ignorados compreendem aqueles cuja variável "Data de início de exantema" não está preenchida ou preenchida de forma inadequada ou incorreta, abrangendo aqui todo o período compreendido entre 01/01/2015 e 24/09/2016. No período analisado temos um total de 475 registros com esta informação ignorada.

Gráfico 2 – Distribuição das notificações de Síndrome Exantemática em Gestante segundo Idade Gestacional Estado do Rio de Janeiro – 01/01/2015 a 24/09/2016

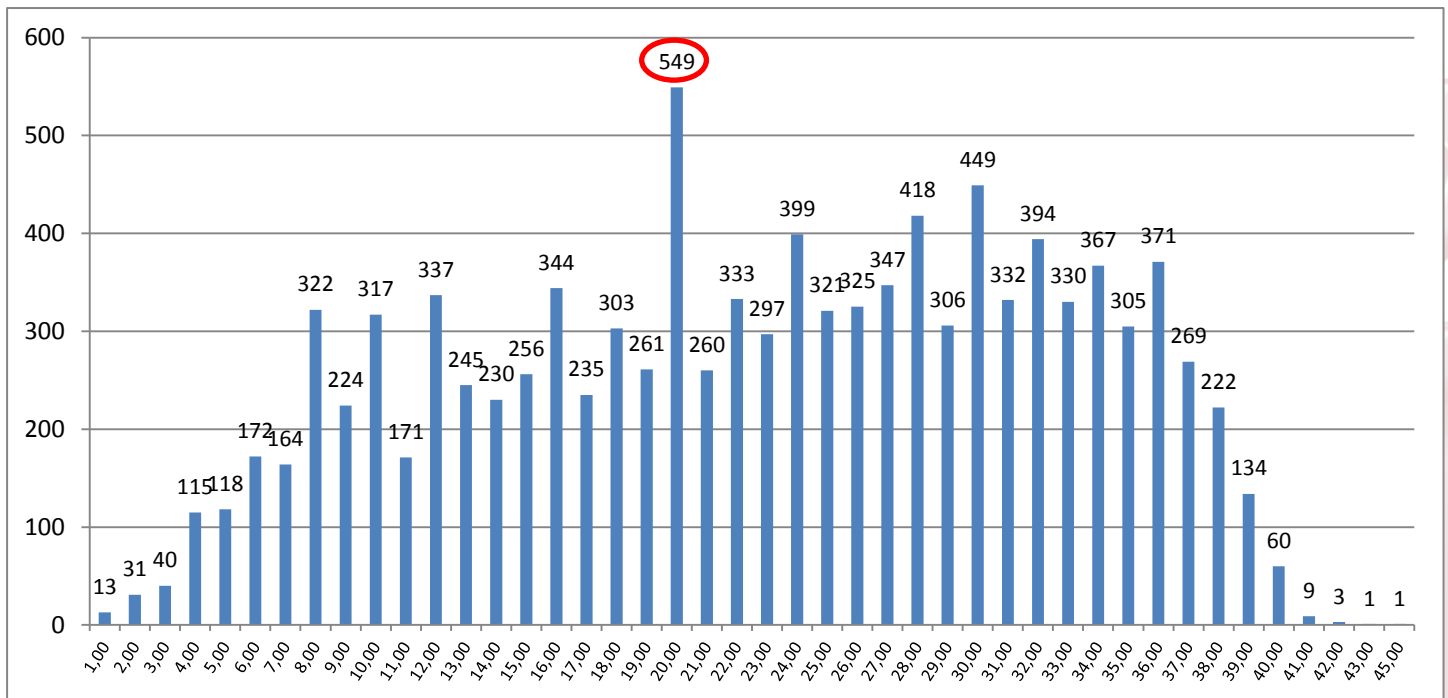

Fonte: FORMSUS / CIEVS / SVS / SES.

Dados atualizados até 24/09/2016 - sujeitos a alterações. No total 56 registros não possui a informação da idade gestacional.

As notificações estão relacionadas à ocorrência de síndrome exantemática na gestante nos três trimestres, tendo sido observado maior frequência de notificações de gestantes com exantema na 21ª semana de gestação.

Do total de casos notificados os sinais e sintomas associados mais frequentes são: prurido (61,3% dos casos), artralgia (44,1%), cefaléia (40,9%), febre (35,2%) e mialgia (34%). Cabe ressaltar que o perfil dos sintomas vem se modificando ao longo do tempo, sendo a Artralgia mais frequente do que Cefaléia, entretanto nas últimas semanas esta distribuição dos sintomas vem se mantendo.

2 SÍNDROME NEUROLÓGICA PÓS INFECÇÃO EXANTEMÁTICA

A SES RJ tomando por base a Portaria MS de 17/03/2016, que define a notificação dos casos de manifestações neurológicas passou a monitorar todos os casos de encefalite, meningoencefalite, mielite, paralisias flácidas agudas, ADEM - encefalomielite disseminada aguda, e/ou Síndrome de Guillain-Barré), pós infecção exantemática. O diagnóstico médico das manifestações neurológicas deve ser baseado no quadro neurológico, Protocolo MS/2015 - Vigilância de Manifestações neurológicas, e não baseado em sintomatologia clínica. A resolução SES nº 1388 de 07/06/2016 estabelece em seu art. 1º que deve ser imediata a notificação de todo paciente com síndrome neurológica possivelmente associada à doença exantemática, prévia de até 30 dias antes do início do quadro neurológico.

Do início do monitoramento, julho de 2015, até 24/09/2016 foram notificados à vigilância epidemiológica estadual 279 casos de Síndrome Neurológica, distribuídos em 30 municípios do Estado. Foram confirmados 11 casos com possível associação com arboviroses, 62 casos foram descartados por não possuírem quadro clínico ou exame laboratorial compatível com doença exantemática prévia; 206 casos permanecem em investigação. Do total em investigação 33 possuem relato de exantema, principal sinal da infecção por arbovírus vírus.

Período	Casos notificados
Ano 2015	46
Janeiro 2016	39
Fevereiro 2016	58
Março 2016	43
Abril 2016	38
Mai 2016	27
Junho 2016	07
Julho 2016	02
Agosto 2016	04
ignorado	15
Total	279

Fonte: CIEVS/SVS/SES.

Os casos foram considerados segundo a data de início de sintomas.

3 MICROCEFALIA

Do início do monitoramento até o dia 24/09/16 foram descartados 245 casos; 130 casos foram confirmados para microcefalia por infecção congênita, destes 99 por critério Clínico-radiológico, 12 com amostra positiva para vírus Zika; 19 sugestivos de infecção congênita por STORCH (**S**ífilis/**T**oxoplasmose/**R**ubéola/**C**itomegalovírus/**H**erpes); e 368 seguem em investigação, totalizando 743 casos notificados por 58 municípios do Estado. Do total de casos notificados temos 39 óbitos, sendo 9 confirmados relação com infecção congênita; 16 descartados e 14 permanecem em investigação.

Os casos foram descartados de acordo com os critérios previsto no Protocolo de Vigilância e Resposta à Ocorrência de Microcefalia e/ou alterações do Sistema Nervoso Central (SNC).

Do total de casos notificados e em investigação, 56% (n=206) a microcefalia foi detectada após o nascimento; 29% (n=105) no período intra-uterino e 15% (n=57) não possuem informação quanto ao período de detecção. Do total de casos notificados e em investigação 46% (n=171) possuem história de exantema durante o período de gestação.

4 COMBATE AO VETOR

Foi estabelecida, entre os órgãos e entidades do Sistema Único de Saúde - SUS e do Sistema Nacional de Proteção e Defesa Civil - SINPDEC, a Diretriz Geral SNCC/2015 para a intensificação das ações de mobilização e combate ao vetor (*Aedes aegypti*) transmissor das doenças dengue, chikungunya e zika em cumprimento ao Plano Nacional de Enfrentamento à Microcefalia.

Neste sentido os Municípios estão realizando visitas a todos os imóveis urbanos (residências, comércios, indústrias, órgãos públicos, terrenos baldios etc) e infraestruturas públicas (praças, parques, jardins, bueiros etc) de seu território.

Para o cumprimento das visitas aos imóveis urbanos e infraestruturas publicas, os Municípios engajaram os agentes de combate às endemias – ACE e os agentes comunitários de saúde – ACS atuando de forma integrada no combate ao vetor.

As visitas abrangem atividades de orientação, inspeção do local, tratamento mecânico e químico de depósitos, quando necessário. Especial atenção é dada aos depósitos de água em locais onde há restrição de abastecimento público. Em cada visita ou inspeção, o agente cumpre sua atividade em companhia de moradores do imóvel visitado, de tal forma que transmita informações sobre o trabalho realizado e cuidados com a habitação.

A Secretaria Estadual de Saúde elaborou um questionário eletrônico para levantamento das ações realizadas pelos municípios.

1º CICLO

Executado por:	IMÓVEIS TRABALHADOS			IMÓVEIS		VISITAS		IMÓVEIS RECUPERADOS		
	Total	Com Foco	Tratados	FECHADOS	RECUSADAS	Total	Com Foco	Tratados		
ACE	4.860.701	77.814	976495	1.134.674	13.039	109.451	4.257	50.150		
ACS	722.048	12.565	5389	50.792	863	6.940	2.252	1.671		
BOMBEIRO MILITAR	14.121	4.882	11539	894	5	0	0	0		
DEFESA CIVIL	411	10	339	177	1	1.430	23	1.430		
FA: AERONÁUTICA	227	23	23	78	3	0	0	0		
FA: EXÉRCITO	6.638	727	358	1.850	48	28	0	0		
FA: MARINHA	50.975	7.130	10412	10.340	307	0	3	3		
OUTRO	1.440	138	6	490	34	17	6	3		
TOTAL:	5.656.561	103.289	1.004.561	1.199.295	14.300	117.866	6.541	53.257		

Fonte: ASINFO / SVS /SES

2º CICLO

Executado por:	IMÓVEIS TRABALHADOS			IMÓVEIS		VISITAS		IMÓVEIS RECUPERADOS		
	Total	Com Foco	Tratados	FECHADOS	RECUSADAS	Total	Com Foco	Tratados		
ACE	3.216.638	50.333	790429	721.453	4.362	30.798	1.467	15.407		
ACS	210.668	7.868	8677	29.517	799	2.683	293	359		
BOMBEIRO	76.545	14.213	8962	9.607	32	0	0	0		
DEFESA CIVIL	1.068	192	0	69	0	0	0	0		
FA: EXÉRCITO	158	3	3	2	0	0	0	0		
OUTRO	922	12	1	0	0	0	0	0		
TOTAL:	3.505.999	72.621	808.072	760.648	5.193	33.481	1.760	15.766		

Fonte: ASINFO / SVS /SES

3º CICLO

Executado por:	IMÓVEIS TRABALHADOS			IMÓVEIS		VISITAS		IMÓVEIS RECUPERADOS		
	Total	Com Foco	Tratados	FECHADOS	RECUSADAS	Total	Com Foco	Tratados		
ACE	2.737.849	38.007	603585	587.517	55.906	50.165	1.130	13.788		
ACS	199.351	3.136	4981	37.052	643	3.606	44	639		
BOMBEIRO MILITAR	43.206	3.458	4100	5.975	9	1	0	0		
DEFESA CIVIL	1.646	78	0	0	0	0	0	0		
FA: EXÉRCITO	323	203	203	40	0	0	0	0		
TOTAL:	2.982.375	44.882	612.869	630.584	56.558	53.772	1.174	14.427		

Fonte: ASINFO / SVS /SES

4º CICLO

Executado por:	IMÓVEIS TRABALHADOS			IMÓVEIS	VISITAS	IMÓVEIS RECUPERADOS		
	Total	Com Foco	Tratados	FECHADOS	RECUSADAS	Total	Com Foco	Tratados
ACE	5.626.041	61.044	1091237	1.128.327	11.191	104.028	2.559	31.743
ACS	565.433	5.426	2030	17.520	489	1.891	17	288
BOMBEIRO MILITAR	9.750	310	3	1.883	4	0	0	0
DEFESA CIVIL	213	0	0	24	0	0	0	0
FA: EXÉRCITO	1.806	35	1354	142	20	13	0	0
OUTRO	402	0	283	38	0	0	0	0
TOTAL:	6.203.645	66.815	1.094.907	1.147.934	11.704	105.932	2.576	32.031

Fonte: ASINFO / SVS /SES

5º CICLO

Executado por:	IMÓVEIS TRABALHADOS			IMÓVEIS	VISITAS	IMÓVEIS RECUPERADOS		
	Total	Com Foco	Tratados	FECHADOS	RECUSADAS	Total	Com Foco	Tratados
ACE	4.873.899	49.006	923391	1.118.863	11.252	112.514	1.534	43.329
ACS	90.626	682	2574	8.280	479	1.322	68	785
OUTRO	4.448	92	3113	1.446	0	747	85	534
TOTAL:	4.968.973	49.780	929.078	1.128.589	11.731	114.583	1.687	44.648

Fonte: ASINFO / SVS /SES

6º CICLO

Executado por:	IMÓVEIS TRABALHADOS			IMÓVEIS	VISITAS	IMÓVEIS RECUPERADOS		
	Total	Com Foco	Tratados	FECHADOS	RECUSADAS	Total	Com Foco	Tratados
ACE	1.971.409	19.187	320402	383.923	49.969	10.355	122	3.544
ACS	16.758	65	1656	1.775	29	24	0	13
OUTRO	924	0	568	8	14	0	0	0
TOTAL:	1.989.091	19.252	322.626	385.706	50.012	10.379	122	3.557

Tabela 2 – Monitoramento da meta no Estado do Rio de Janeiro.**1º CICLO**

RESULTADO PERCENTUAL	META	PERCENTUAL DE ALCANÇADO
(Trabalhados + Recuperados)		
6.870.156	6.738.009	101,96%

Fonte: ASINFO / SVS /SES

2º CICLO

RESULTADO PERCENTUAL	META	PERCENTUAL DE ALCANÇADO
(Trabalhados + Recuperados)		
4.274.120	6.738.009	63,43%

Fonte: ASINFO / SVS /SES

3º CICLO

RESULTADO PERCENTUAL	META	PERCENTUAL DE ALCANÇADO
(Trabalhados + Recuperados)		
3.749.376	6.738.009	55,65%

Fonte: ASINFO / SVS /SES

4º CICLO

RESULTADO PERCENTUAL	META	PERCENTUAL DE ALCANÇADO
(Trabalhados + Recuperados)		
7.385.524	6.738.009	109,61%

Fonte: ASINFO / SVS /SES

5º CICLO

RESULTADO PERCENTUAL	META	PERCENTUAL DE ALCANÇADO
(Trabalhados + Recuperados)		
6.109.293	6.738.009	90,67%

Fonte: ASINFO / SVS /SES

6º CICLO

RESULTADO PERCENTUAL	META	PERCENTUAL DE ALCANÇADO
(Trabalhados + Recuperados)		
2.424.809	6.738.009	35,99%

Fonte: ASINFO / SVS /SES

Tabela 3 – Municípios com envio de informação no Estado do Rio de Janeiro.

1º Ciclo = 92 municípios 100%
2º ciclo = 92 municípios 100%
3º ciclo = 92 municípios 100%
4º ciclo = 92 municípios 100%
5º ciclo = 90 municípios 97,83%
6º ciclo = 84 municípios 91,30%

Fonte: ASINFO / SVS /SES

Equipe de Elaboração

Beatriz Leimann
 Gilvania Lima Moura
 João Figueiredo
 Shenon Bedin
 Silvia Carvalho

Maiores informações:**Centro de Informações Estratégicas de Vigilância em Saúde / Unidade de Resposta Rápida:**

End: Rua México, 128 Sala 401B – Castelo – Rio de Janeiro/RJ
 Tel.: (21) 2333.3996 / 2333.3852 / 2333.3993
 Plantão (24h): 98596-6553
 E-mail: notifica@saude.rj.gov.br