

SECRETARIA DE ESTADO DE SAÚDE DO RIO DE JANEIRO  
SUBSECRETARIA DE VIGILÂNCIA EM SAÚDE  
SUPERINTENDÊNCIA DE VIGILÂNCIA EPIDEMIOLÓGICA E AMBIENTAL

## **Informe Epidemiológico 001/2017**

**Centro de Informações Estratégicas de Vigilância em Saúde/Unidade de Resposta Rápida – CIEVS/URR**

# **MONITORAMENTO DAS EMERGÊNCIAS EM SAÚDE PÚBLICA**

**Março/2017**

## **Monitoramento dos casos suspeitos de Febre Amarela Silvestre no Estado do Rio de Janeiro**

**Data da atualização: 17/ 03 /2017**

O MS vem monitorando desde dezembro/2016 os casos de Febre Amarela Silvestre notificados em todo o país. Até 16 de março de 2017, foram notificados ao Ministério da Saúde 1.558 casos suspeitos de febre amarela silvestre, desses, 933 (59,88%) casos permanecem em investigação, 424 (27,21%) casos foram confirmados e 201 (12,90%) foram descartados.

Segundo o MS é considerado caso suspeito de Febre amarela:

**“Indivíduos com quadro febril agudo (até 7 dias), de início súbito, acompanhado de icterícia e/ou manifestações hemorrágicas, residente ou procedente de área de risco para febre amarela ou de locais com ocorrência de epizootias em primatas não humanos ou isolamento de vírus em vetores, nos últimos 15 dias, não vacinado contra febre amarela ou com estado vacinal ignorado.”**

Considerando o contexto apresentado e, visando tornar o sistema de vigilância epidemiológica ainda mais sensível, a Secretaria de Estado de Saúde do Rio de Janeiro orienta os profissionais de saúde do ERJ que considerem para fins de notificação, a seguinte definição de caso suspeito de febre amarela:

### **2.1) Para área afetada ou ampliada**

**Indivíduos com quadro febril agudo (até 7 dias) acompanhado de dois ou mais sinais: cefaleia, mialgia, artralgia, vômito, dor abdominal, icterícia ou manifestações hemorrágicas e residentes ou procedentes, nos últimos 15 dias, de áreas afetadas\* ou ampliadas\*\*.**

\* Área afetada: constituída por municípios com evidência da circulação do vírus da FA, em casos humanos e/ou PNH.

\*\*Área ampliada: municípios contíguos ou próximos à área afetada.

### **2.2) Para as demais áreas do estado**

**Indivíduo com quadro febril agudo (até 7 dias), de início súbito, acompanhado de icterícia e/ou manifestações hemorrágicas.**

## FEBRE AMARELA

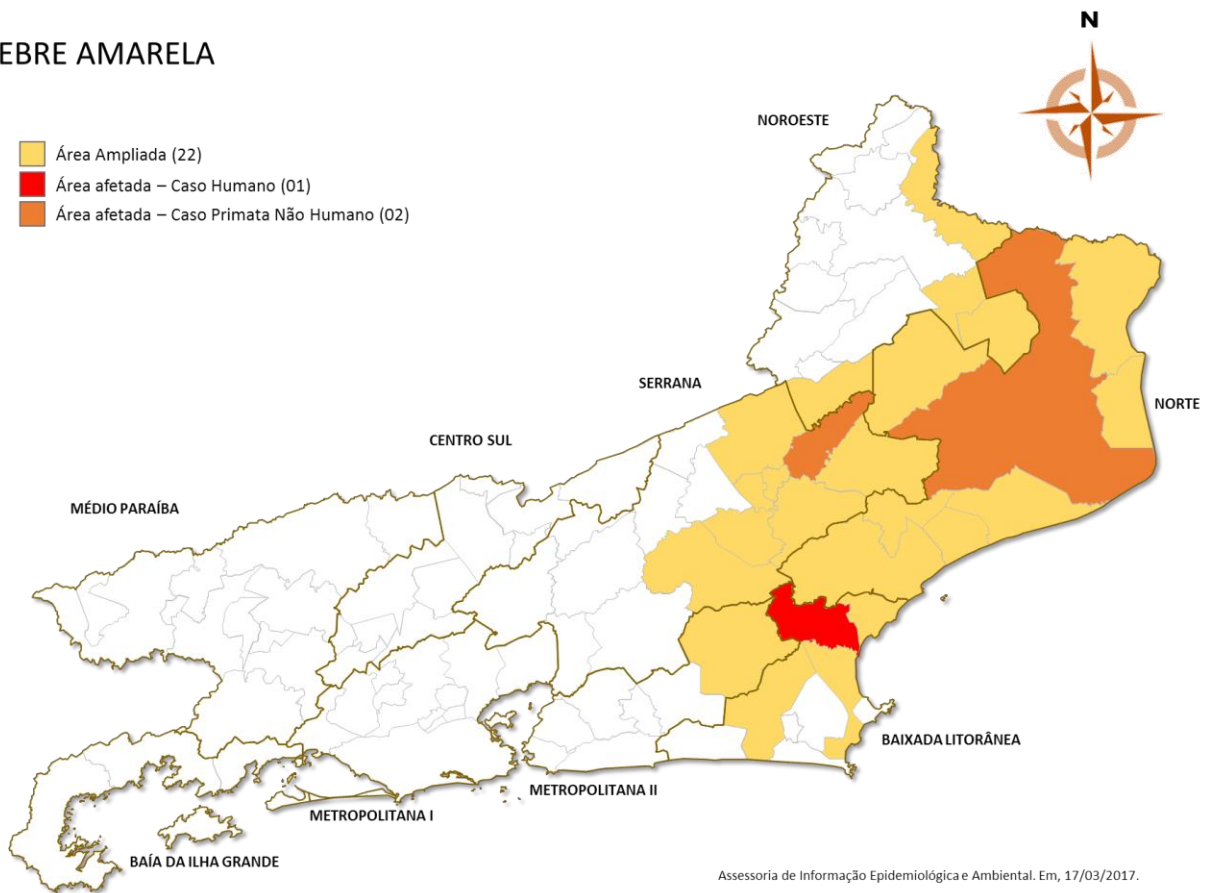

### **Cenário Epidemiológico do ERJ:**

Municípios com casos suspeitos: 23 municípios

Municípios com casos confirmados com LPI\* no ERJ: 2

No período de janeiro a março de 2017 foram notificados à SES/RJ 60 casos suspeitos de febre amarela silvestre. Desses, apenas seis casos atendem aos critérios de notificação do MS. Dos 60 casos suspeitos, 35 (58,3%) casos permanecem em investigação, 04 (6,7%) casos foram confirmados e 21 (35%) casos foram descartados. Dos casos confirmados, dois possuem como Local Provável de Infecção (LPI) o Estado de MG; e dois do município de Casimiro de Abreu, localizado no Estado do Rio de Janeiro.

Dentre os casos suspeitos 63,3% (N=38) são do sexo masculino e 36,7% (N=22) são do sexo feminino. Na faixa etária a média e a mediana foram de 39 anos, tendo como limite mínimo 02 e o máximo em 74 anos. Em relação à situação vacinal 11,7% (N=7) foram vacinados, 15% (N=9) não foram vacinados e 73,3% (N=44) não souberam informar.

**Tabela 1 – Distribuição de casos de Febre Amarela – Janeiro/17 a Março/17.**

Município de Residência	Tt de casos notif	Status do da notificação		
		Invest	Conf	Desc
Angra dos Reis	3	3		
Araruama	1	1		
B. Jesus do Itabapoana	3	3		
Campos dos Goytacazes	5	5		
Cantagalo	1	1		
Casimiro de Abreu	6	4	2	
Duque de Caxias	1	1		
Guapimirim	1			1
Itaboraí	1			1
Itaguaí	1	1		
Itaperuna	4			4
Marica	1	1		
Niterói	3	1		2
Nova Iguaçu	2		1	1
Porciúncula	1	1		
Rio de Janeiro	16	7	1	8
Santo Antônio de Pádua	1	1		
São Fidélis	2	2		

São Francisco de Itabapoana	2	2		
São Gonçalo	1			1
Saquarema	1	1		
Valença	1			1
Volta Redonda	1			1
Residentes de outros Estados	1			1
Total	60	35	04	21

Fonte: SVS/SVEA/CIEVS RJ.

Nota: Apenas 06 casos, do total de notificados, atendem aos critérios de notificação do MS, sendo 1 do município do Rio de Janeiro; 1 de Itaperuna; 2 de Nova Iguaçu e 2 de Casimiro de abreu. Os casos foram descartados após realização de exame específico, com resultado negativo. Estes dados estão sujeitos à alteração.

**Figura 1 – Mapa com a Distribuição dos casos de Febre Amarela**

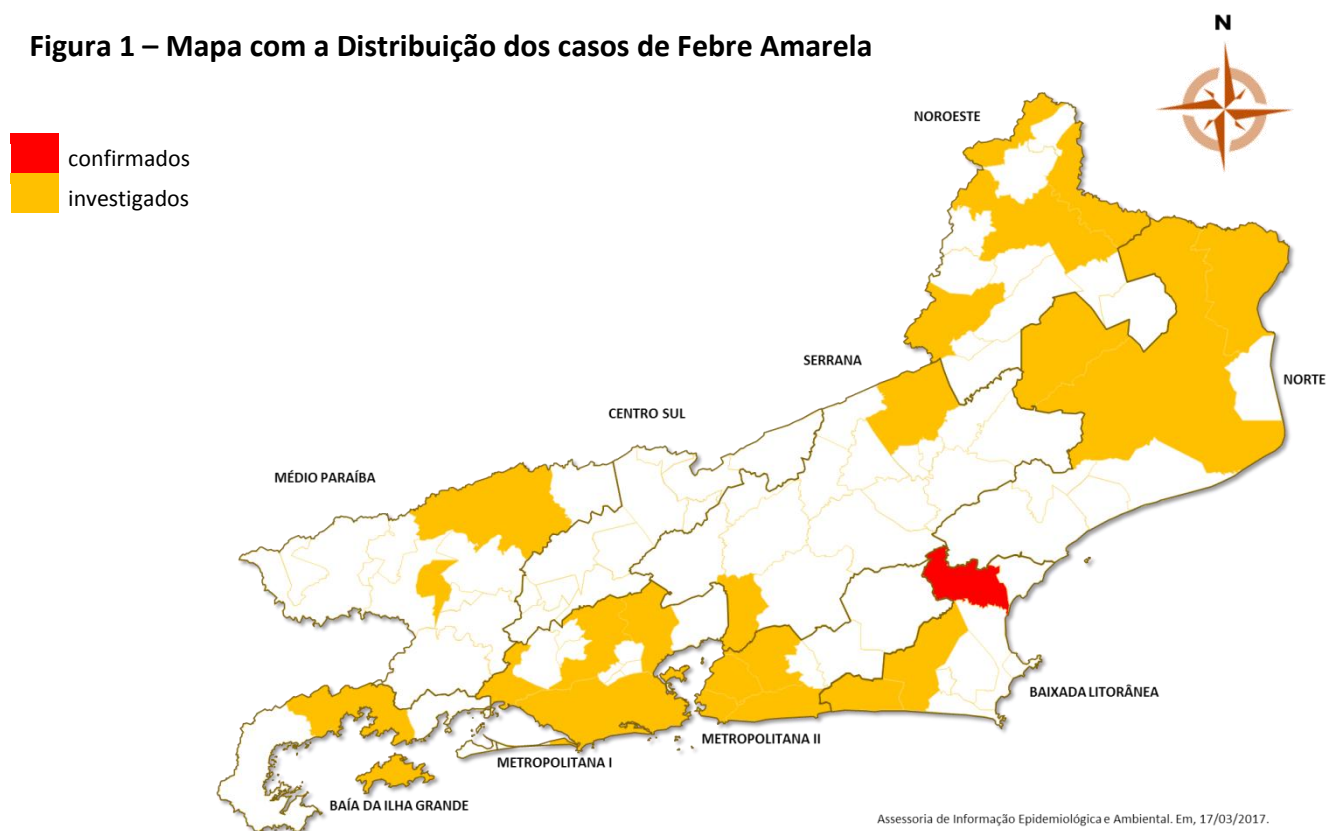

**Figura 2 – Distribuição dos casos por Semana Epidemiológica (SE).**

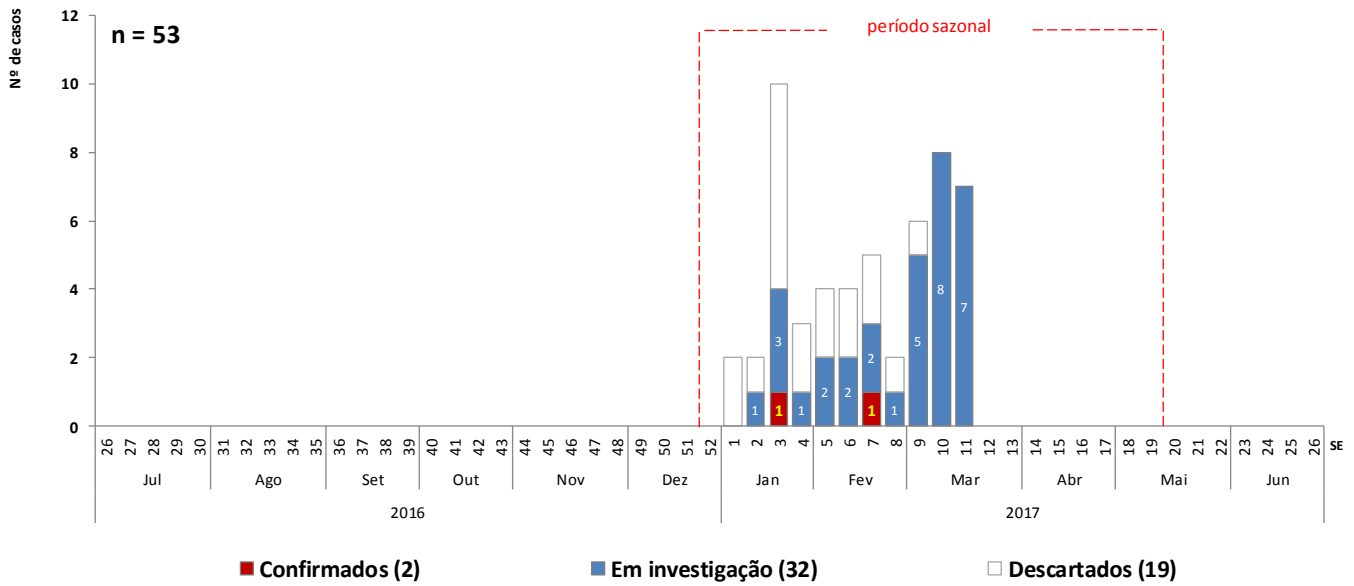

Fonte: SVS/SVEA/CIEVS RJ.

Nota: Os casos foram descartados após realização de exame específico, com resultado negativo. Não foi possível identificar a SE de 07 casos devido os mesmos não possuírem data de início de sinais e sintomas. Estes dados estão sujeitos à alteração.

## 2. Monitoramento EPIZOOTIAS

Considera-se como epizootias “a ocorrência de um determinado evento em um número de animais ao mesmo tempo e na mesma região, podendo levar ou não a morte”.

### Cenário Epidemiológico do ERJ:

Municípios com rumor de epizootias: 16

Municípios com epizootias em investigação: 16

**Tabela 2 – Distribuição das Epizootias no Estado do Rio de Janeiro – Janeiro a Março/2017.**

Município de Residência	Epizootias Notificadas	Nº de animais envolvidos	Epizootias confirmadas
ANGRA DOS REIS	1	2	
CAMPOS DOS GOYTACAZES	3	5	1
MAGÉ	2	3	
MARICÁ	1	1	
NITERÓI	3	5	
NOVA IGUAÇU	1	1	
PETRÓPOLIS	2	3	
QUEIMADOS	1	1	
RIO CLARO	1	1	
RIO DE JANEIRO (2017)	12	17	
RIO DAS OSTRAS	1	1	
SANTA MARIA MADALENA	1	1	
SÃO JOÃO DE MERITI	1	1	
SÃO SEBASTIÃO DO ALTO	1	2	1
TERESÓPOLIS	1	1	
VASSOURAS	1	1	
<b>TOTAL</b>	<b>33</b>	<b>46</b>	

Fonte: SVS/SVEA/CIEVS RJ.

Figura 3 – Mapa com a distribuição de Epizootias no Estado do Rio de Janeiro - Janeiro a Março/2017.

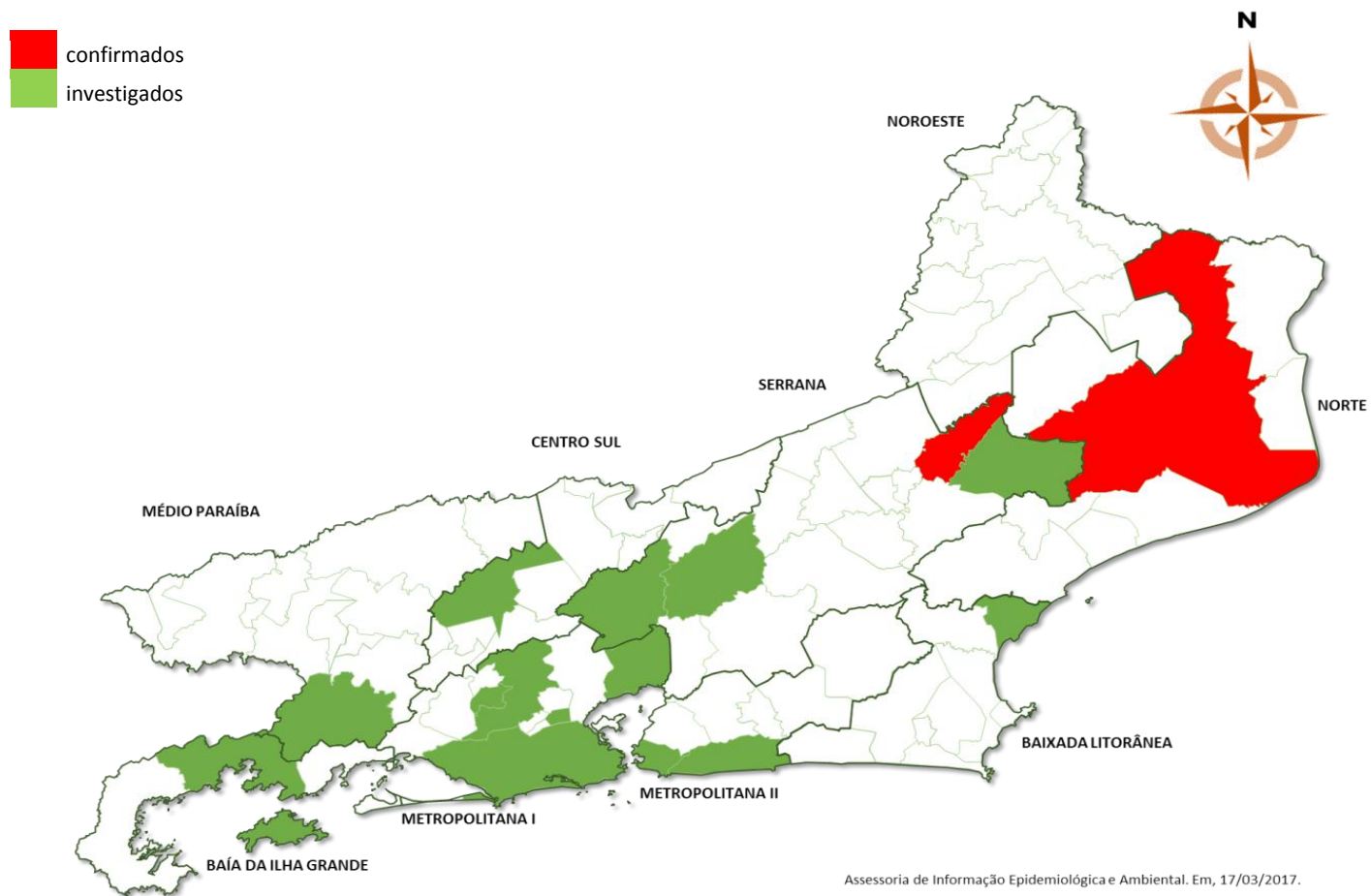



### 3. IMUNIZAÇÃO

Município	População alvo (FA) <sup>1</sup>	Total de doses Distribuídas
Total Metropolitana I	8.659.971	329.600
Total Metropolitana II	1.617.274	101.800
Total Baixada Litorânea	633.907	231.210
Total Serrana	796.337	320.905
Total Centro-Sul	279.443	75.470
Total Médio Paraíba	756.486	135.020
Total Norte	765.383	405.560
Total Noroeste	283.394	219.565
Total Baía de Iha Grande	230.929	8.730
<b>Total ERJ</b>	<b>13.226.786</b>	<b>1.827.860</b>

Para mais informações contate o setor responsável.

**Centro de Informações Estratégicas de Vigilância em Saúde / Unidade de Resposta Rápida:**

End: Rua México, 128 Sala 403 – Castelo – Rio de Janeiro/RJ

Tel.: (21) 2333.3996 / 2333.3852 / 2333.3993

Plantão (24h): 98596-6553

E-mail: [notifica@saude.rj.gov.br](mailto:notifica@saude.rj.gov.br)

Coordenadora: Sílvia Cristina de Carvalho Cardoso